RAPPORT ANNUEL

2017

INSTITUT DE L'AGRICULTURE DURABLE

En images

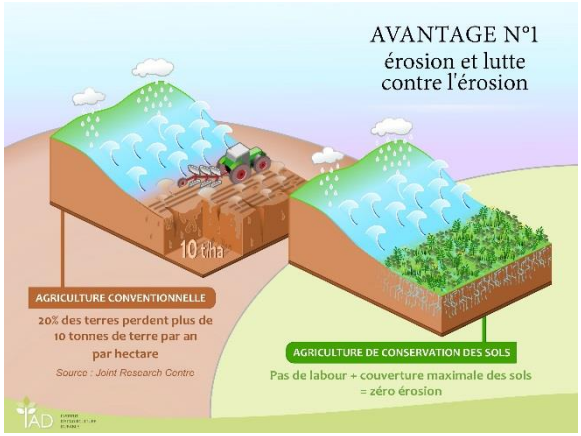
AVANTAGE N°1
érosion et lutte contre l'érosion
10 t/ha
AGRICULTURE CONVENTIONNELLE
20% des terres perdent plus de 10 tonnes de terre par an par hectare
Source : Joint Research Centre
AGRICULTURE DE CONSERVATION DES SOLS
Pas de labour + couverture maximale des sols = zéro érosion

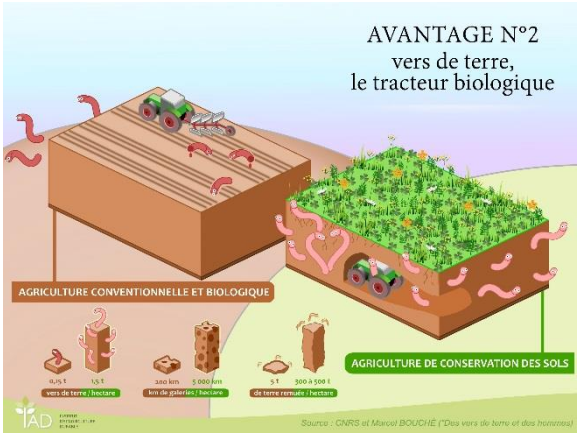
AVANTAGE N°2
vers de terre, le tracteur biologique
AGRICULTURE CONVENTIONNELLE ET BIOLOGIQUE
AGRICULTURE DE CONSERVATION DES SOLS

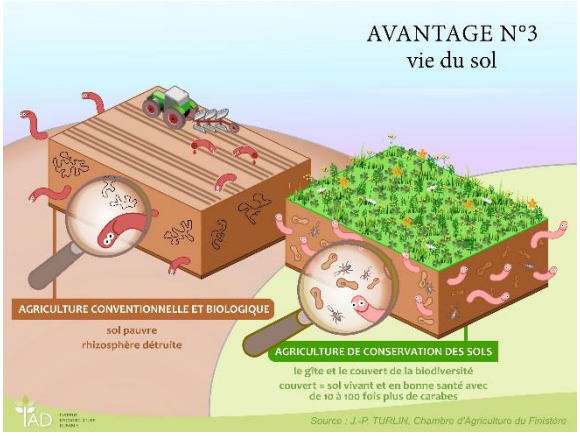
AVANTAGE N°3
vie du sol
AGRICULTURE CONVENTIONNELLE ET BIOLOGIQUE
sol pauvre
rhizosphère détruite
AGRICULTURE DE CONSERVATION DES SOLS
le gîte et le couvert de la biodiversité
couvert = sol vivant et en bonne santé avec de 10 à 100 fois plus de carabes
Source : J.-P. TURLIN, Chambre d'Agriculture du Finistère

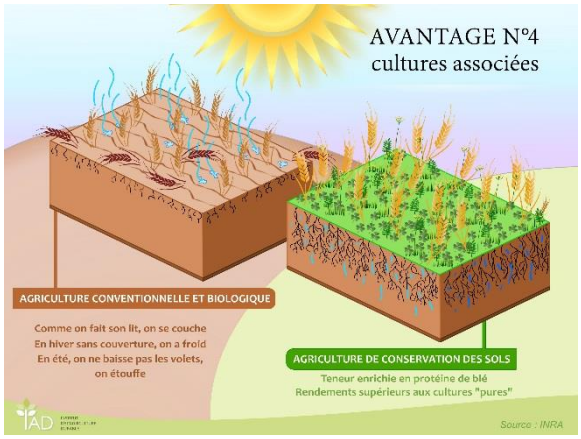
AVANTAGE N°4
cultures associées
AGRICULTURE CONVENTIONNELLE ET BIOLOGIQUE
Comme on fait son lit, on se couche
En hiver sans couverture, on a froid
En été, on ne baisse pas les volets, on étouffe
AGRICULTURE DE CONSERVATION DES SOLS
Teneur enrichie en protéine de blé
Rendements supérieurs aux cultures "pures"
Source : INRA

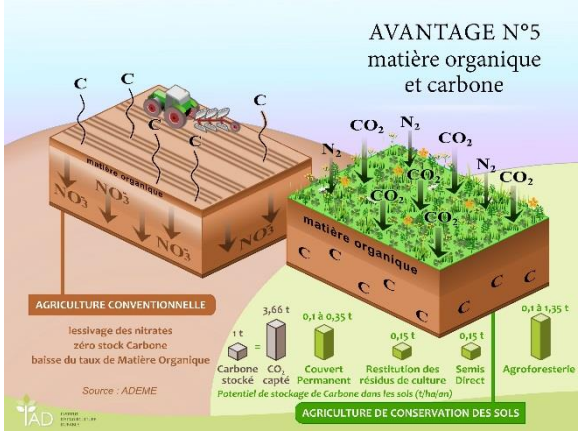
AVANTAGE N°5
matière organique et carbone
C
matière organique
NO3
CO2
N2
AGRICULTURE CONVENTIONNELLE
lessivage des nitrates
zéro stock Carbone
baisse du taux de Matière Organique
Source : ADEME
1 t
3,66 t
0,1 à 0,35 t
0,15 t
0,15 t
0,1 à 1,35 t
Carbone stocké
CO2 capté
Couvert Permanent
Restitution des résidus de culture
Semis Direct
Agroforesterie
Potentiel de stockage de Carbone dans les sols (t/ha/an)
AGRICULTURE DE CONSERVATION DES SOLS

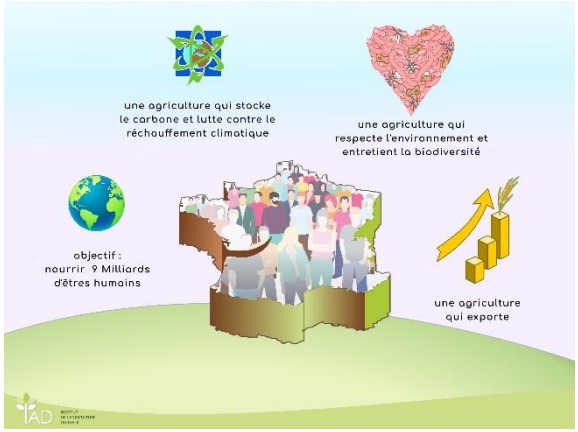
une agriculture qui stocke le carbone et lutte contre le réchauffement climatique
une agriculture qui respecte l'environnement et entretient la biodiversité
objectif : nourrir 9 Milliards d'êtres humains
une agriculture qui exporte

Le mot du Président

2017

En 2017, la France a changé de visage en la personne d'un nouveau Président de la République. Mais les enjeux de l'agriculture n'ont, eux, pas changé.
Si l'on peut se féliciter de la modernité d'un pays qui ose la jeunesse, alors nous attendons d'elle qu'elle soit innovante autant que responsable.
Il ne s'agit pas de prétendre maintenir des positions acquises car elles sont vacillantes sous les politiques agressives de la seule Russie qui augmente en un an sa capacité de production de blé d'une valeur équivalant à notre production annuelle.

L'enjeu est bien de répondre à tous les enjeux :

- ✓ Une agriculture durable qui répond aux demandes de responsabilité environnementale ;
- ✓ Une agriculture qui préserve les sols et donc leur fertilité ;
- ✓ Une agriculture productrice et efficiente qui satisfait aux besoins économiques de l'agriculteur ;
- ✓ Une agriculture qui contribue à la richesse de notre pays et, en premier lieu, à sa souveraineté alimentaire ;
- ✓ Une agriculture qui contribue à la lutte contre les changements climatiques au lieu de les subir.

En 2017, l'IAD a poursuivi son action pour changer les comportements car, plus que jamais, nous pensons :

- ✓ Que l'agriculteur a des obligations de résultats. La plateforme indicIADes leur offre gratuitement les moyens d'en faire la preuve ;
- ✓ Mais que cette obligation de résultats n'est pas seulement environnementale. Elle est aussi économique et sociale, voire sociétale. L'IAD continuera à interpeler la puissance publique sur sa responsabilité, en exigeant que celle-ci ne soit pas exclusivement transférée à un agriculteur que l'opinion publique jugera responsable et surtout coupable.

Sortons de nos schémas stériles et regardons les dégâts des pluies de février 2018 sur l'érosion de nos sols et sur nos cultures à venir. Agir ensemble est notre devoir. Nous n'avons plus les moyens de nous diviser.

En 2017, l'IAD a travaillé en silence dans cet esprit. 2018 sera l'année de la récolte de ses grands projets au service d'une agriculture moderne, durable et efficiente. De nouveaux acteurs entreront dans nos débats et dans nos actes de production.

Nous devons anticiper ces mouvements, non pour les accompagner ou les refuser, mais les devancer et garder un semis d'avance.

Jean-François SARREAU,
Président de l'IAD

GAIA

L'association GAIA (Groupement pour une Agriculture Innovante et d'Avenir) est entrée en 2017 au capital de l'IAD. Cette association est présidée par Christian ROUSSEAU, ancien Président délégué à l'innovation de VIVESCIA, qui a également été élu comme membre du Conseil d'administration de l'IAD.

Guy RIBA, ancien Directeur Général de l'INRA, est Président d'honneur de GAIA.

La vocation de cette association est de réfléchir de façon transversale à une nouvelle vision de l'agriculture de demain, dans toutes ses dimensions de la production à la consommation, dans tous ses aspects agronomiques, économiques et sociétaux.

Son ambition est de favoriser l'émergence d'une politique transversale dans ses interactions multiples et cohérente avec les enjeux de l'agriculture autant que ceux de la société et du pays, en répondant :

- aux besoins d'une agriculture économiquement performante et garante de la sécurité alimentaire ;
- aux exigences de la protection des sols, patrimoine de l'avenir de l'agriculture ;
- aux nécessités de respect de l'environnement, de la biodiversité animale et végétale, et de la ressource en eau ;
- aux demandes de solutions pour lutter contre le réchauffement climatique et contre l'érosion ;
- et socialement respectueuse de l'individu et de la société.

Pro Natura

L'association Pro Natura France, confrontée à des difficultés financières, a quitté l'IAD. Nous garderons en mémoire la participation toujours active et pertinente de son représentant et notre ami, Franck de ROUVILLE.

Eric SCHMIDT

Directeur Général

En 2017, le Conseil d'administration de l'IAD a nommé Eric SCHMIDT Directeur Général délégué. Agé de 53 ans, il a notamment été le conseiller technique et le Chef de Cabinet adjoint de 3 ministres.

Œuvrant auprès de l'IAD depuis 10 ans, il a dirigé les 7 Rencontres internationales de l'Agriculture durable et animé les Assises régionales de l'IAD. Il est aussi depuis 2012 le Chef de projet d'indicIADes.

Eric est à votre disposition. Pour le contacter :
agridurable@laposte.net
et par tel : 06 75 51 09 99

GIS RA

L'IAD participe activement au GIS Relance Agronomique.

Un premier séminaire-atelier participatif a été organisé le lundi 16 octobre 2017 à Paris sur la thématique « Regards croisés sur les fonctions, services, usages et valeurs des sols agricoles », auquel l'IAD a été présent.

Tous les réseaux (GIS, RMT - Réseau Mixte Technologique) en lien avec les sols agricoles ont été représentés, ainsi que quelques autres organismes non représentés dans ces réseaux, et acteurs concernés par la gestion des sols sur le terrain (Terres en Ville, FN-SAFER, Terre de Liens, Ecole du paysage de Blois, FNE).

Par ailleurs, le GIS RA apporte une contribution aux EGA, sous la forme d'une proposition pour une organisation et des dispositifs pour accélérer le transfert des connaissances issues de la recherche et du développement au bénéfice économique et environnemental des agriculteurs et des filières, tout en intégrant la problématique de la dépendance aux conditions locales.

RMT ERYTAGE

Activité extrêmement ralentie en 2017 du RMT ERYTAGE dont l'objet est de créer un réseau national sur l'évaluation de la durabilité des systèmes et des territoires agricoles.

FRB

En 2017, la Fondation pour la Recherche sur la Biodiversité a accepté la candidature de l'IAD comme membre de la FRB.

La mission d'interface science-société de la FRB a notamment pour objet de faire remonter les besoins de connaissances des acteurs de la société afin qu'ils soient traduits en questions de recherche;

Les structures membres du COS sont regroupées au sein de 5 collèges :

- Collège 1 : Gestion des espaces, des milieux et des espèces
- Collège 2 : Gestion des ressources génétiques domestiques et sauvages apparentées
- Collège 3 : Protection de la nature
- Collège 4 : Activités économiques et industrielles
- Collège 5 : Activités socio-politiques et relations avec le grand public

Engagé dans le collège 1, l'IAD insiste sur l'importance de travailler sur la biodiversité des sols. Il est en effet souhaitable que la FRB prenne en compte la dimension agricole de la gestion de la biodiversité.

FRB
FONDATION
POUR LA RECHERCHE
SUR LA BIODIVERSITÉ

Regards sur 2017

Agir

L'année 2017, politiquement occupée par les élections présidentielle et législative, a été une année bilan pour l'IAD structurée autour des 3 axes stratégiques :

1

Promouvoir l'innovation en agriculture vers un modèle plus vertueux en termes d'environnement sans sacrifier aux nécessités économiques :

- d'abord celles de la bonne gestion des fermes et de la rémunération des agriculteurs ;
- qui s'accompagnera d'une agriculture exportatrice et créatrice de richesses pour la France ;
- en impliquant l'ensemble de la chaîne de création de valeur de l'agriculture (génétique, fertilisation, machinisme,...)

L'IAD a mis a profit cette année pour développer de nouveaux projets répondant à l'ensemble de ces objectifs. C'est un travail de longue haleine, notamment en termes d'organisation de filières, qui portera ses fruits en 2018.

Mais d'ores et déjà, plusieurs projets et essais de cultures ont été engagés dans le cadre du programme Agr'eau, dont le projet Carbone porté par le groupe NATAÏS.

2

Accompagner toutes les démarches de progrès engagées par les agriculteurs.

L'IAD n'a pas vocation à conseiller les agriculteurs individuellement dans leur démarche de progrès et de transition vers l'agroécologie. D'autres associations, par ailleurs membres de l'IAD, remplissent parfaitement cette mission.

Mais l'IAD s'engage auprès des agriculteurs inscrits dans une démarche collective car nous considérons que c'est ce type de travail en commun qui est source de dialogue, d'échanges et de richesse autant que de réduction des risques.

3

Apporter la preuve par la mesure des résultats de tous les changements de pratique et de toutes les démarches de progrès.

La preuve du discours est plus importante que le discours lui-même car elle lui apporte sa crédibilité.

Depuis sa création, l'IAD travaille à offrir aux agriculteurs la capacité d'afficher ses résultats à travers les indicateurs de la plateforme indicIADes. Cette approche est déterminante, car :

- elle crédibilise les essais, expérimentations ou programmes engagés par les agriculteurs pionniers de l'agriculture de conservation des sols
- elle anticipe l'avenir de la PAC dont une partie des aides sera associée à des obligations de résultats
- elle permet de calculer un point Zéro dans chaque ferme en prévision des futures réglementations, notamment liées à la question du stockage Carbone et des émissions de GES

Avec plus de 1.000 agriculteurs inscrits sur la plateforme indicIADes, cette stratégie offre aujourd'hui une légitimité à l'IAD dans ses échanges avec les instituts de recherche ainsi qu'avec la puissance publique, dans la démonstration de la pertinence des choix de l'agroécologie.

2017 a ainsi été l'année des premiers bilans :

- la publication des résultats des 3 années du programme Agr'eau
- la poursuite du travail avec le groupement de La Vache Heureuse
- La création de nouveaux groupes sur indicIADes

2017 a été l'année de la maturité du programme Agr'eau.

AGR'EAU

Programme d'accompagnement et de soutien technique au développement de la conservation des sols et l'agroforesterie sur le bassin
Couverts végétaux et Agroforesterie
125 fermes pilotes
Sur plus de 25 départements

Au cours de cette 3ème année du programme, l'IAD s'est investi aux côtés de l'Association Française d'AgroForesterie (AFAF) avec l'aide de l'Agence de l'Eau Adour-Garonne, selon 3 axes :

1 FORMER

12 actions de sensibilisation
22 jours de formation réalisés en 2017
200 agriculteurs participants
14 départements concernés

Former, c'est d'abord accompagner les agriculteurs dans leur démarche de progrès.

De nombreuses thématiques ont réuni en 2017 les groupes d'agriculteurs :

- Désherbage en AB avec des systèmes de cultures en semis direct »
- Gestion de l'érosion et de la fertilité des sols
- Autonomie en protéines
- Gestion de l'irrigation
- Développement des sols couverts
- …

2 MESURER

Evaluer pour évoluer est un mot d'ordre indispensable.
L'IAD a donc fait évoluer sa plateforme indicIADes pour répondre au mieux au programme Agr'eau.

L'IAD a également contribué à l'appui technique au progamme Agr'eau, en soutien aux animateurs.

Afin de mieux en prendre en considération les couverts végétaux et leur apport notamment dans le bilan humique, mais aussi pour répondre aux demandes d'une meilleure ergonomie du site, l'IAD a développer une version 3.0 de la plateforme indicIADes en étroite collaboration avec Agr'eau.

Le nouveau formulaire de renseignement des données a été mis en ligne en juin 2017.

Il a permis d'affiner les résultats des indicateurs pour les agriculteurs tout en simplifiant le questionnaire.

Cette nouvelle version a représenté un investissement assumé par l'IAD de près de 37.000€.

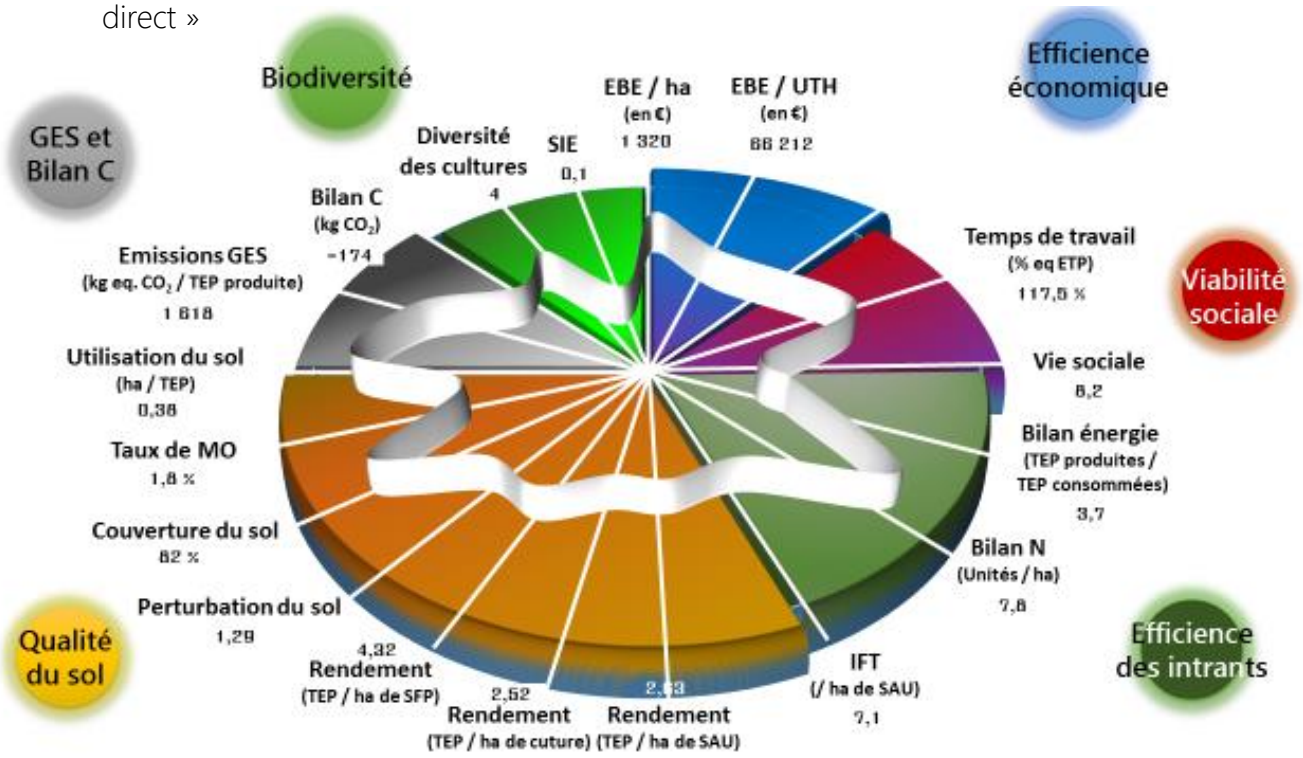

Agir

3 COMMUNIQUER

600 personnes à la présentation des résultats
Colloque Helpsoil à Milan
Conférence à SupAgro Bordeaux
Rencontre avec une délégation tunisienne

La 3ème année du programme Agr'eau a été l'occasion de communiquer sur les résultats obtenus par les agriculteurs et mesurés à travers la plateforme indicIADes.

De nombreuses rencontres ont ainsi été organisées : réunions, colloques, conférences,... mais aussi des rendez-vous avec plusieurs Chambres d'agriculture, coopératives et entreprises.

Ces actions ont permis de fédérer autour du programme Agr'eau un certain nombre de projets, parmi lesquels :

- Programme d'essais de culture de maïs en semis direct et sols couverts avec la coopérative Terre du Sud
- Projet Roll'N'Sem de reconversion AB
- Projet Carbone avec le groupe NATAÏS

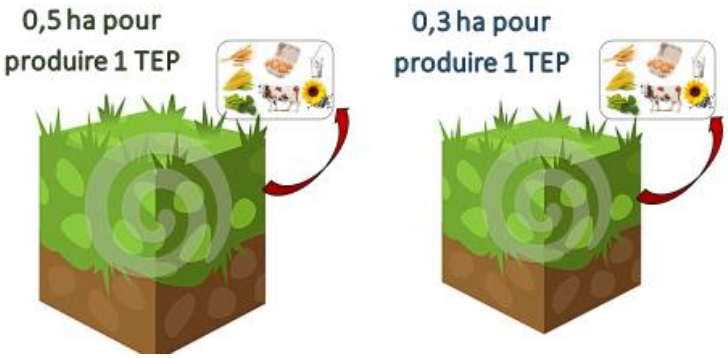

Le programme Agr'eau est à juste titre considéré aujourd'hui comme le projet le plus important en Europe en matière d'expérimentation à grande échelle de pratiques égroécologiques associées à l'agroforesterie.

C'est ainsi qu'en changeant des pratiques culturales, il est possible non seulement de produire plus et mieux (des ressources alimentaires et énergétiques, des matériaux et de l'eau), en réduisant le temps de travail et l'énergie nécessaires à la perturbation des sols, en limitant l'utilisation de produits phytosanitaires et donc la pollution.

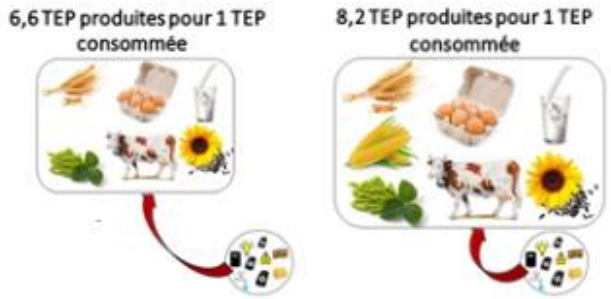

Ce qui se traduit par des marges économiques accrues tout en protégeant et en développant les masses d'eau et plus globalement tout l'environnement.

La mise en œuvre des pratiques utilisant le «génie du végétal» influe positivement sur d'autres plans, Le programme a démontré leurs bénéfices transversaux et interactifs en matière de biodiversité et de reconstitution de la trame verte et bleue, sur les bilans air-carbone et climat-énergie, et en terme de qualité des paysages et d'attractivité des territoires

La version 3.0 d'indcIADes intégrant les couverts culturaux précédents doit être de nature à améliorer l'analyse de ces bénéfices.

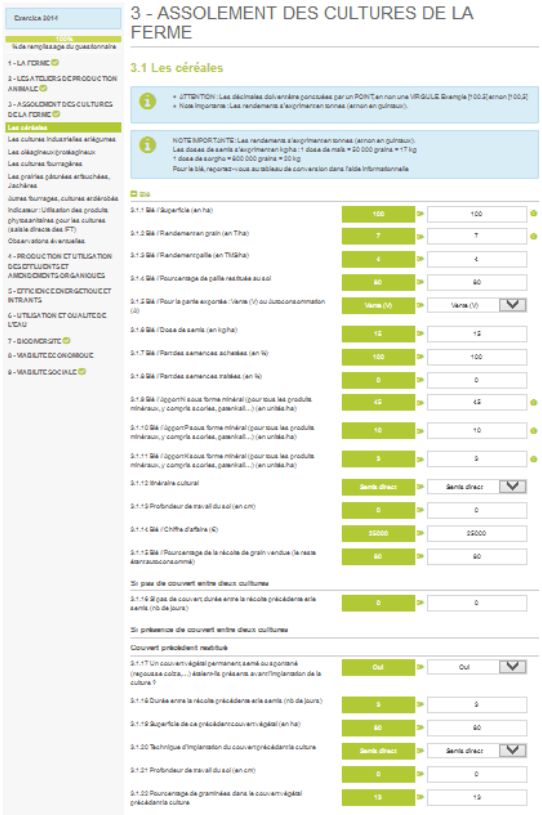

Autres références

Depuis la création du projet « La vache heureuse », l'IAD est associé à son développement avec :

- Les formations dispensées par Konrad SCHREIBER, Expert-agronome de l'IAD
- La plateforme indicIADes

Aujourd'hui ce projet réunit 75 éleveurs laitiers avec des objectifs de progrès clairs :

- La restauration des sols fertiles
- L'autonomie en protéine par la voie fourragère
- 8500 L/VL et 1600g GMQ
- Des vaches en bonne santé et des produits de qualité
- La baisse des GES
- La qualité de l'eau

Agir

LE PROJET LVH

« Le siècle présent doit nous apprendre à produire sans polluer pour mieux vivre.
Ce défi colossal pour tous les êtres humains passera inévitablement par des productions qui respectent les hommes, les animaux et les ressources naturelles. Dans cet esprit , La Vache Heureuse , propose de développer de nouveaux savoir-faire donnant naissance à une nourriture de qualité, gage d'une bonne santé pour tous. Une vache en bonne santé produira du lait de qualité.
C'est par l'innovation agronomique, environnementale et nutritionnelle que l'éleveur améliorera ses revenus. Dans un marché mondialisé, c'est par la production locale que se résoudront l'ensemble des problèmes qui se présentent à la société: nourrir l'humanité, produire des énergies renouvelables, baisser les GES, protéger l'eau, préserver la terre fertile et produire la biodiversité. »

Agir

En 2017, indicIADes a connu une évolution majeure en ouvrant, en juin, une nouvelle version de sa plateforme. Cette version 3 résulte de l'écoute attentive de ses utilisateurs.

Les modifications mises en ligne en juin 2017 portent sur :

- Une ergonomie des questions plus intuitive, privilégiant les questions à la culture ou à l'atelier animal
- L'intégration du précédent cultural
- La capacité de stocker et d'exporter les résultats
  - ✓ Le radar de résultats
  - ✓ Ainsi que l'ensemble des données intégrées par l'agriculteur
- Une meilleure lisibilité du radar, en parcourant celui-ci avec le pointeur de l'ordinateur
- La réduction des bornes minima et maxima des indicateurs
- Un module permettant de poser des questions à tout moment
- Une documentation disponible en permanence
- De nouvelles fiches de résultat
- L'affichage de l'année correspondant à l'intégration des données
- Le suivi du taux de remplissage
- L'indication du questionnaire au sein duquel les datas sont manquantes

L'ensemble de ces adaptations répond aux demandes des agriculteurs qui ont affiché globalement leur satisfaction avec le nouveau module.

2018 verra la mise en ligne de la version 4 d'indicIADes, encore plus précise et opérationnelle. Cette base de données sera transformée en métabase et permettra aux agriculteur de déclarer leurs données à l'ilôt ou à la parcelle s'il le souhaitent.

De nouveaux services seront également mis en ligne, comme les déclarations administratives pré-remplies ou le calcul des bilans humiques à la parcelle.

?

Le renseignement du questionnaire peut donner lieu à des interrogations. Un module permanent permet d'interroger l'administrateur d'indicIADes.
Module très utile qui nous permet à nous aussi d'améliorer la plateforme.

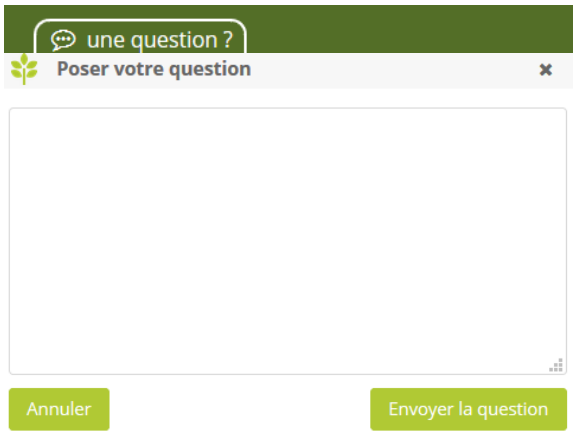

INDICIADES

1.000ème

Chaque jour de nouveaux agriculteurs s'inscrivent sur indicIADes pour calculer leurs indicateurs de résultat.
En décembre 2017, indicIADes a accueilli son 1.000ème abonné.

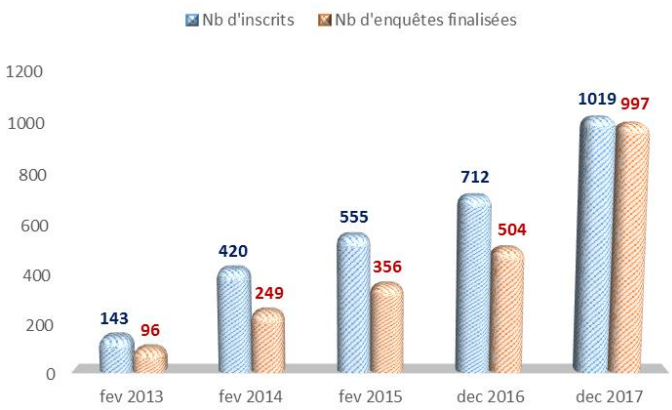

Ferme Carbone Vert

Le 5 février 2017, Stéphane LE FOLL, ministre de l'Agriculture, remettait à Antoine CHEDRU, agriculteur à Goderville (Seine-Maritime), le 1er label « Ferme Carbone Vert » délivré par l'IAD.

Ce label également remis à Joseph BELLET, lui aussi agriculteur à Goderville, atteste de la qualité environnementale des pratiques agricoles à l'échelle de la ferme.

La question du Carbone est évidemment au cœur du programme 4 pour 1000. Alors que la puissance publique se mobilise autour des projets de recherche sur le sujet du sol et du stockage Carbone, indicIADes est la seule plateforme permettant le calcul du volume de stockage de Carbone dans les sols agricoles.

L'objectif de l'IAD est triple :

- Permettre aux agriculteurs de disposer d'un point Zéro, afin d'anticiper toute réglementation future
- Disposer de données permettant de confirmer la séquestration de Carbone en lien avec les bonnes pratiques agronomiques
- Communiquer de façon positive auprès du grand public et des relais d'opinion sur les services écologiques rendus par l'agriculture durable, notamment en matière de lutte contre les changements climatiques.

En 2018, de grandes entreprises ont décidé de s'associer à cette démarche.

L'IAD a donc décidé de développer son label « Ferme Carbone Vert », illustrant des pratiques par lesquelles le stockage de Carbone dans les sols est supérieur aux émissions de gaz à effet de serre issues de la consommation d'énergies fossiles.

Agir

C VERT

Pour **obtenir le label « Ferme Carbone Vert »** sur indicIADes, il faut :

- Avoir des pratiques stockant le Carbone dans les sols et réduisant les émissions de Gaz à Effet de Serre
- Présenter un bilan humique positif
- Satisfaire aux exigences du 4 pour 1000

FERME
CARBONE VERT

PRODUIT DE L'AGRICULTURE DURABLE

Label attribué à la **FERME DE LONGUEIL** à Goderville en conformité avec ses pratiques d'agriculture durable de préservation des sols et de la biodiversité, contribuant à la lutte contre le réchauffement climatique.

Communiquer

Influencer

Année de reconstruction de nouveaux schémas politiques, l'IAD a mis a profit cette pause pour :

- renforcer son autonomie financière,
- moderniser en profondeur sa communication,
- engager de nouveaux projets.

De nouveaux acteurs occupent désormais le paysage politico-administratif. L'IAD a engagé de premiers contacts avec eux.

La présence de l'IAD au sein des groupes de travail d'un certain nombre d'organismes de recherche -dont le GIS RA- est aussi un facteur d'influence.

En 2017, la participation de l'IAD au groupe de travail du ministère de l'Agriculture sur la proposition de création d'une MAEC Sols n'a cependant pas eu les résultats escomptés. Alors que cette mesure aurait du favoriser le développement de la couverture des sols, l'ajout de conditionnalités liées à l'utilisation de produits phytosanitaires a provoqué un rejet massif par les agriculteurs.

In fine, il est regrettable que la surenchère des exigences envers les agriculteurs devienne un facteur de blocage de tout progrès. En 2018, l'IAD sera particulièrement vigilant à ce que ce type de schéma ne se reproduise pas.

Néanmoins, nous devons nous féliciter du nombre croissant d'agriculteurs manifestant un intérêt pour une transition vers l'agriculture de conservation des sols. Via le formulaire de contact du site internet, plus de 50 agriculteurs ont sollicité l'aide de l'IAD pour les accompagner ou les soutenir dans leur volonté de modifier leurs pratiques.

Pour répondre à ces demandes, l'IAD s'est appuyé sur l'ensemble de ses réseaux et a orienté toutes les sollicitations vers des groupes d'agriculteurs innovants afin de soutenir ce désir de transition. Nombre d'entre eux ont ainsi rejoint des groupes existants en alimentant leur dynamique d'innovation. C'est ainsi que l'IAD conçoit son rôle : mettre en contact plutôt que faire.

L'IAD est aujourd'hui une force au service des projets de communication de tous les groupes d'agriculteurs :

- en mettant en réseau les compétences,
- en trouvant les meilleurs intervenants,
- en basant les progrès sur des résultats tangibles et indéniables,
- en offrant son expérience en termes d'organisation au profit des idées de communication,
- en animant de façon professionnelle les réunions, les conférences et les colloques.

Des contacts ont depuis été pris au plus haut niveau ministériel sur l'ensemble des sujets impactant l'agriculture de conservation des sols :

- Utilisation des produits phytosanitaires
- Aide à la transition agroécologique
- Prise en compte de l'agroécologie dans la future PAC
- Problématique Carbone
- Mesure des résultats des pratiques agronomiques

ANIMER

Animation d'une soirée débat avec l'AFAF et Sol en Caux à Fauville (Seine-Maritime)
150 participants

agridurable.top

En 2017, le site de l'IAD est devenu www.agridurable.top

Cette modernisation utilise désormais les meilleurs outils disponibles pour créer, sous logiciel libre, un site ainsi qu'un blog.

Mis en ligne le 14 juin 2017, le site a reçu au cours de l'année près de 20.000 visiteurs pour plus de 30.000 pages lues.

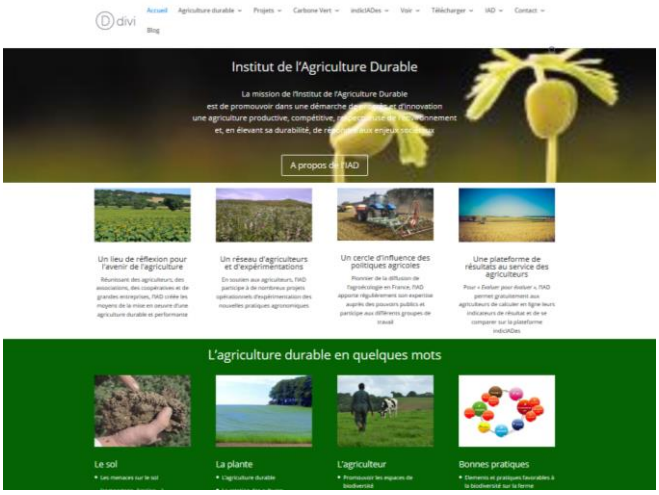

WEB

83 visiteurs jour en moyenne
Article le plus lu : Notre responsabilité est de choisir entre le « peut-être » tout de suite et le « certain » demain
Un quizz avec des résultats édifiants
Une rubrique VRAI / FAUX pour lutter contre les fausses informations

Ce nouveau site permet aujourd'hui de diffuser les messages de l'IAD. Il comporte de nombreuses rubriques permettant de découvrir les bénéfices que peut apporter l'agriculture durable.

En toute transparence, l'IAD met aussi à disposition de ceux qui le souhaitent des présentations PdF, PowerPoint, images ou vidéos.

Le travail réalisé en 2017 positionne désormais l'IAD parmi les sites les mieux référencés en la matière.

L'une des pages les plus visitées est la page de contact, générant de nombreux échanges avec les agriculteurs en recherche de transition vers des modèles plus durables.

Lectures totales:	30572
Lectures aujourd'hui:	55
Lectures hier:	125
Lectures - Semaine Dernière:	905
Visiteurs Total:	19636
Visiteur actuellement en ligne:	1
Visiteurs aujourd'hui:	50
Visiteurs hier:	107
Visiteurs la semaine dernière:	631

twitter

Twitter est l'autre outil numérique utilisé par l'IAD pour diffuser ses idées et ses projets. En 2017, le cap de 500 abonnés a été franchi.

Tweets	Abonnements	Abonnés	J'aime
375	334	661	248

La stratégie de présence de l'IAD sur internet va se poursuivre en 2018.

5 jours 5 images

En 5 images, l'IAD a illustré les bénéfices de l'agriculture durable.

Cette campagne a été très suivie par les internautes et largement relayée.

Les images sont à télécharger dans la rubrique « télécharger en images » du site www.agridurable.top

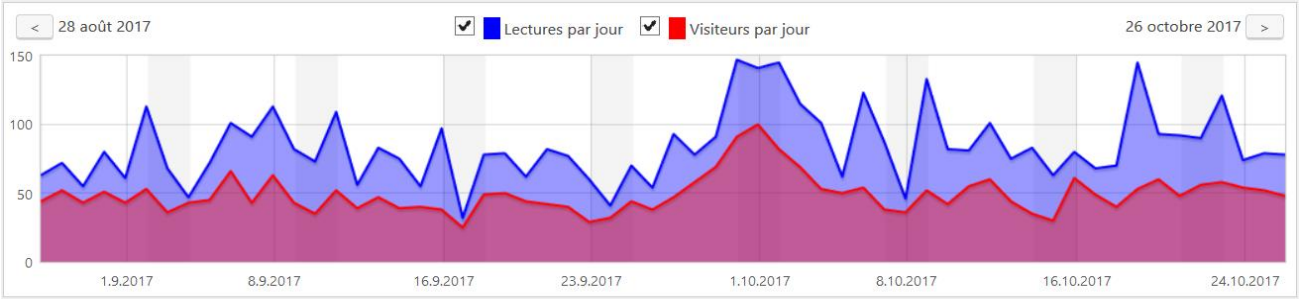

Communiquer

Enquête nationale

Dans la continuité de son enquête « L'agriculture durable et vous » menée en 2012, l'IAD a relancé cette enquête fin 2017 pour analyser les évolutions de la perception de l'agriculture durable au sein de la société.

Ce questionnaire est en ligne sur le site www.agridurable.top Ses résultats seront publiés en 2018.

Les questions étant identiques à celle du premier questionnaire, cette nouvelle enquête permettra de visualiser les tendances après la nouvelle orientation de l'agroécologie.

Lettre électronique

L'IAD poursuit toujours la diffusion de ses lettres électroniques en fonction de son actualité.

C'est un très bon moyen de communication qui a fidélisé son lectorat avec des résultats en termes de lecture très supérieurs aux moyennes habituelles qui sont autour de 10%.

Le lettre la plus lue a été celle intitulée « Lettre ouverte au Gouvernement et au Parlement », le 1er octobre 2017, avec 72% de lecture de cet appel.

E-LETTER

13 lettres électroniques diffusées en 2017
2855 abonnés
Minimum de 1584 lecteurs, soit 55%
Portabilité améliorée permettant de consulter sans perte de données les lettres électroniques sur un smart phone

Adopteunverdeterre.fr

Outil pédagogique avant tout, l'IAD a ouvert en février 2017 un nouveau site consacré aux vers de terre et intitulé www.adopteunverdeterre.fr .

Vidéos, méthodologie de comptage des vers de terre, recueil des données,... ce site ludique a pour finalité de parler de l'importance des lombrics et de toutes leurs familles dans l'activité biologique des sols et leur rôle dans un sol vivant.

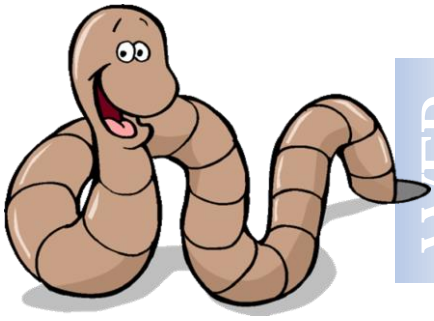

WEB

Un slogan : « Le bonheur est sous le pré »
Un partage de données sur le comptage des vers de terre
En 2017, le site a reçu plus de 500 visites.

Conseil d'administration

Les membres du Conseil d'administration de l'IAD, par collège :

1 ASSOCIATIONS

Jacques COMMERE, NLSD
Bertrand COURTOIS, NLSD
Sophie GARDETTE, APAD
Gérard RASS, APAD
Christian ROUSSEAU, GAIA

2 ENTREPRISES

SYNGENTA France
Coopérative VIVESCIA
GASSLER SARL

3 AGRICULTEURS

Benoît LAVIER
Jean-François SARREAU

4 TRANSFORMATION

POM'EVASION SARL

Les membres de l'IAD :

Président de l'IAD

Jean-François SARREAU, agriculteur

Directeur Général délégué

Eric SCHMIDT

+33 (0) 6 75 51 09 99

IAD INSTITUT DE L'AGRICULTURE DURABLE

Réinventons l'énergie de la terre

CONTACT

Siège social : 38 rue des Mathurins
75008 PARIS

Courriel : agridurable@laposte.net

Web : www.agridurable.top
www.indiciades.fr

Twitter : @Agri_durable

En bref

2017

IAD
INSTITUT DE L'AGRICULTURE DURABLE

Réinventons l'énergie de la terre

IAD - INSTITUT DE L'AGRICULTURE DURABLE
38 RUE DE MATHURINS - 75008 PARIS